



Rapport d'activités 2007

Sommaire :

Le territoire.....p. 3

Les compétences.....p. 4

Les finances.....p. 5

Les actions..... p. 7

Le personnel.....p. 9

Les services.....p. 10

Annuaire.....p. 18

Préambule :

L'article L 5211-39 du code général des collectivités territoriales stipule qu'un rapport d'activités des établissements publics de coopération intercommunale doit être adressé à chaque Maire. Ce rapport fait l'objet d'une présentation au Conseil municipal par le Maire en séance publique au cours de laquelle les délégués communautaires sont entendus.

Le territoire communautaire :

Il compte 11 Communes pour 179 km². Il a une densité de population moyenne de 43 habitants au km² ce qui est conforme à la moyenne départementale. Les plus de 60 ans représentent 36 % de la population ce qui représente 5 % de plus que la moyenne départementale et 15 % de plus que la moyenne nationale.

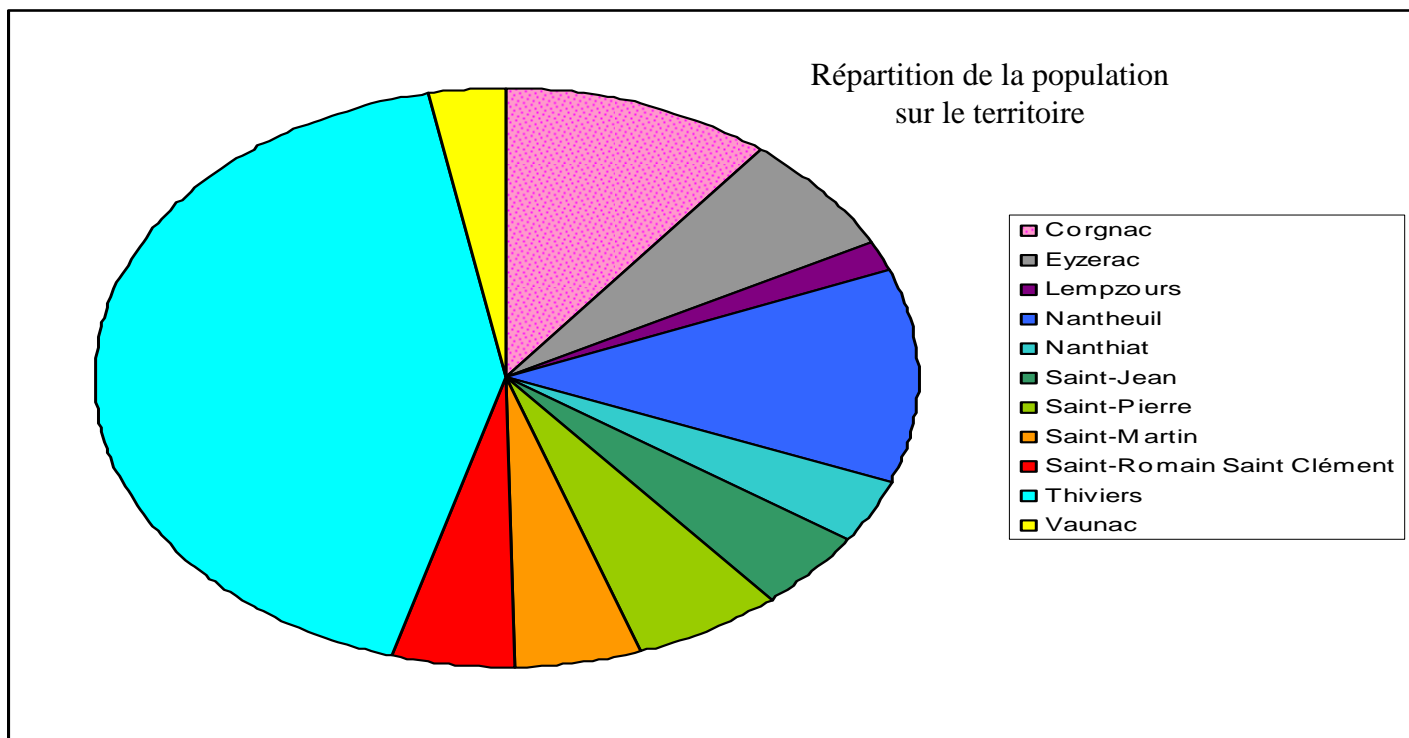

Les derniers recensements

Commune	Pop.
Cognac	809
Eyzerac	510
Lempzours	123
Nantheuil	901
Nanthiat	291
Saint-Jean	335
Saint-Pierre	445
Saint-Martin	380
Saint-Romain	357
Thiviers	3227
Vaunac	241
TOTAL	7 619

Les compétences communautaires :

Hormis les compétences obligatoires la Communauté compte quatre groupes de compétences optionnelles :

Les compétences obligatoires :

Aménagement de l'espace
Développement économique

Les compétences facultatives :

Voirie
Environnement
Aide et Action sociale
Tourisme

On remarquera que, pour chaque compétence, la Communauté ne dispose pas de la totalité des prérogatives.

En effet nous trouvons :

- Des compétences circonscrites comme, par exemple, l'économie où seules les ZAE de plus de 20 000 m² sont communautaires,
- Des compétences que la Communauté délègue : comme la gestion des déchets ou l'entretien des rivières,
- Des maîtrises d'ouvrages déléguées à la communauté en matière de cartes communales ou de DFCI (défense forestière contre l'incendie),
- Des compétences partagées : comme la promotion touristique (avec le syndicat Isle -Avezère ou le Pays Périgord Vert).

En 2007, les statuts ont été modifiés trois fois afin de redéfinir les compétences optionnelles en matière de voirie (nouvelle carte de voirie communautaire), de tourisme (gestion directe de l'antenne de Saint-Jean de Côte) ou pour intégrer les compétences déléguées au Syndicat Mixte Isle Avezère et formaliser les prestations de service en matière d'assainissement.

LES FINANCES COMMUNAUTAIRES EN 2007

Budgets 2007 consolidés :
4 397 427 €

Éléments de comparaison (budget principal) :

Étude réalisée sur l'ensemble des Communautés de Communes d'Aquitaine et de France, quelles que soient leurs fiscalités.

	Montant (€)	Montant en € par habitants		
		CC Pays Thibérien	Moyenne Aquitaine	Moyenne France
Recettes de fonctionnement	2 999 318	370	336	316
Dont impôts locaux	964 925	119	148	147
Dont DGF (1)	630 650	78	62	57
Charges de fonctionnement	2 917 822	360	298	280
Dont charges de personnel	991 231	122	57	53
Dont achats et charges externes	481 765	59	50	62
Dont charges financières	24 154	3	5	5
Recettes d'investissement	407 990	50	114	110
Charges d'investissement	160 635	20	120	111
Dont dépenses d'équipements	84 063	10	87	85
Dont remboursement de la dette	76 572	9	17	13
Encours de la dette au 31/12	560 302	69	139	122
Fonds de roulement annuel	176 570	22	56	72
Capacité d'autofinancement nette	75 492	9	28	32

(1) : dotation globale de fonctionnement

Commentaires :

On constate d'abord que les recettes et les charges de fonctionnement sont très supérieures (plus de 10 %) aux moyennes régionales et nationales ce qui traduit une activité des services et une intégration communautaire plus importante.

Les produits fiscaux sont inférieurs à la moyenne du fait d'un potentiel fiscal faible et d'un taux lui aussi inférieur à la moyenne nationale (-1,60 %).

En revanche, la DGF (dotation globale de fonctionnement) est supérieure, cela est dû au nombre de compétences exercées et à la TPU qui entraînent de façon combinée une bonification de DGF. Les charges de personnel sont deux fois supérieures aux moyennes régionales et nationales, en revanche les charges générales sont

quasi-conformes à la moyenne nationale malgré des frais de personnel nettement plus importants.

Les charges de personnel sont élevées du fait d'un service technique de voirie important alors que la plupart des autres Communautés de Communes utilisent des services extérieurs (charges d'investissement plus importantes).

D'une manière générale les frais de fonctionnement sont trop élevés pour disposer d'un autofinancement correct (il est 3 fois inférieur à la moyenne), *c'est là où réside la principale faiblesse de la Communauté.*

Les dépenses d'équipement sont extrêmement faibles en 2007 car il n'y a pas eu de grand projet entièrement réalisé sur cet exercice.

La dette reste maîtrisée.

En conclusion, l'année 2007 sera marquée par une activité forte des services et un dynamisme de la section de fonctionnement mais aussi par des dépenses d'équipements très faibles traduisant une pause dans les grands travaux d'équipements (retard sur certains dossiers, d'autres en cours d'études...).

Répartition des ressources de fonctionnement (budget principal) :

En pourcentage

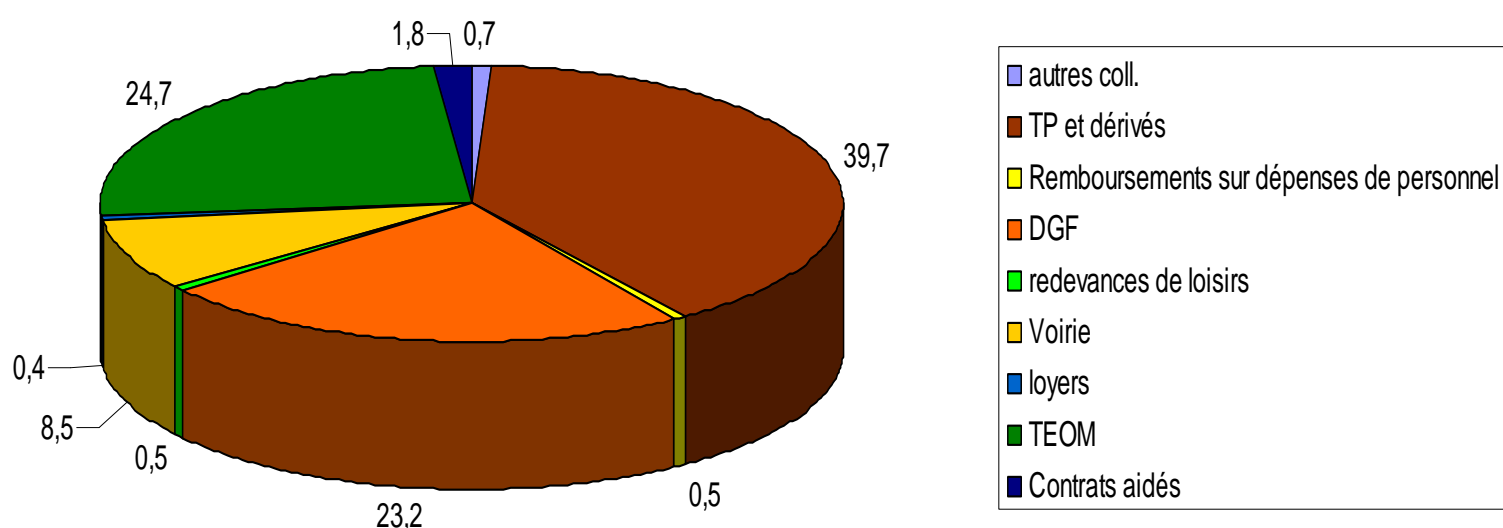

Généralités :

Au niveau national :

2007 fut l'année précédant le renouvellement des exécutifs locaux dans un contexte d'allongement de la durée du mandat d'un an. La durée du cycle d'investissement a été modifiée et les établissements publics ont profité de cette année supplémentaire pour investir massivement et mener à termes certains projets. L'effort d'investissement des établissements intercommunaux a donc augmenté de 11 % entre 2006 et 2007.

Au niveau de la CCPT :

La Communauté a connu une tendance contraire au mouvement national. En effet, 2007 fût l'année suivant l'inscription de la Communauté sur réseau d'alerte. 2007 devait donc nécessairement être une année de ralentissement des dépenses d'investissement et de ralentissement de l'augmentation des dépenses de fonctionnement dans un contexte d'accroissement des compétences. 2007 fût aussi l'année suivant la prise de la compétence enfance ce qui nécessitait un travail particulier sur ce secteur.

Plusieurs projets ont été concrétisés :

La création du siège du Relais d'Assistants Maternelles :



Le siège du relais d'assistantes maternelles « l'Isle aux enfants » est situé Rue Lamy à Thiviers en face de la Mairie, dans les anciens locaux de la Communauté. Un espace de 65 m² a été spécifiquement aménagé afin de recevoir les assistantes maternelles et les enfants en garde. Le mobilier y est adapté aux tous petits. L'espace se décompose en un bureau pour l'animatrice, une salle de formation et de réunions, une salle de jeux, des sanitaires et un local technique.

Cette salle sert également au lieu d'accueil parent-enfant « Ribambelle » le vendredi matin.

Le coût des travaux a été de 31 362 € financés à hauteur de 25 090 € par la caisse d'allocations familiales de la Dordogne. Les travaux ont été achevés en Mars 2007.

L'aménagement du siège du Centre de loisirs

Depuis son transfert à la Communauté de Communes (le 1^{er} janvier 2007), le centre de loisirs a son siège rue des récollets à Thiviers dans les locaux de l'ancienne cantine.

Le local a dû être totalement réaménagé afin de pouvoir héberger le centre de loisirs. Dorénavant le local comprend tous les espaces nécessaires à l'accueil des enfants de 3 à 5 ans : un espace d'accueil des familles, des salles de jeux, de sieste et de lecture, une ludothèque, des sanitaires adaptés aux enfants et aux handicapés.

L'extérieur a également été repensé avec la création d'un bac à sable et d'un préau ainsi que l'installation d'un toboggan et de petits mobiliers ludiques pour les 3-5 ans, qui disposent d'une cour fermée.



L'ancienne salle des ateliers créatifs, située sous le gymnase, rue des récollets, sert maintenant pour les groupes d'adolescents accueillis notamment l'été. Du mobilier spécifique y a été installé.

Les travaux ont coûtés 70 589 € et ont été subventionnés à hauteur de 25 000 € par Leader + Périgord Vert.

La finalisation du programme de revêtement 2006

Le programme de revêtement lancé en 2006 a été achevé en 2007. Il a concerné plusieurs voies. Sur la Commune d'Eyzerac la voie allant du RD 76 à la limite avec Vaunac (carrefour de Charpon) a été revêtue, sur la Commune de Nantheuil, il en a été de même du carrefour d'Orage au pont des Castilloux ainsi que sur Nanthiat du pont des papeteries au pont de Madame et sur Thiviers du carrefour d'EDF à la patte d'oie du Champ de Foire, une partie de cette voie a dû être reprise par l'entreprise suite à des mouvements de la couche de roulement. Ces voies ont été revêtues par une double couche d'enrobés coulés à froid.

Sur la Commune de Saint-Jean, la route du Mazelier a, elle, reçu un revêtement monocouche.

Le coût total de l'opération s'est élevé à 177 410 € HT subventionné à hauteur de 53 222 € HT par l'Etat (Dotation Globale d'Équipement).

LE PERSONNEL COMMUNAUTAIRE EN 2007

EFFECTIF TOTAL au 31/12/2007 : 78 agents

Tableau des emplois au 31/12/2007 :

Au 31/12/2007, le tableau des emplois était le suivant :

Grade	Postes	Dont temps complets	Dont contractuels de droit public
<i>Filière administrative</i>			
Attaché	3	3	1
Adjoint principal 1 ^{ère} classe	1	1	0
Adjoint 1 ^{ère} classe	1	1	0
Adjoint	1	1	0
<i>Filière animation</i>			
Adjoint 2 ^{ème} classe	7	3	0
<i>Filière technique</i>			
Agent de maîtrise principal	3	3	0
Agent de maîtrise	4	4	0
Adjoint principal 1 ^{ère} classe	2	2	0
Adjoint principal 2 ^{ème} classe	2	2	0
Adjoint 1 ^{ère} classe	2	2	0
Adjoint 2 ^{ème} classe	3	3	0

Contrat pour besoin occasionnel : 1

C.A.E : 3

CIAS :

Grade	Postes	Dont temps complets
<i>Filière sociale</i>		
Agent social 1 ^{ère} classe	1	0
Agent social 2 ^{ème} classe	24	0
Contractuelle (besoin occasionnel)	20	0

LES SERVICES COMMUNAUTAIRES EN 2007

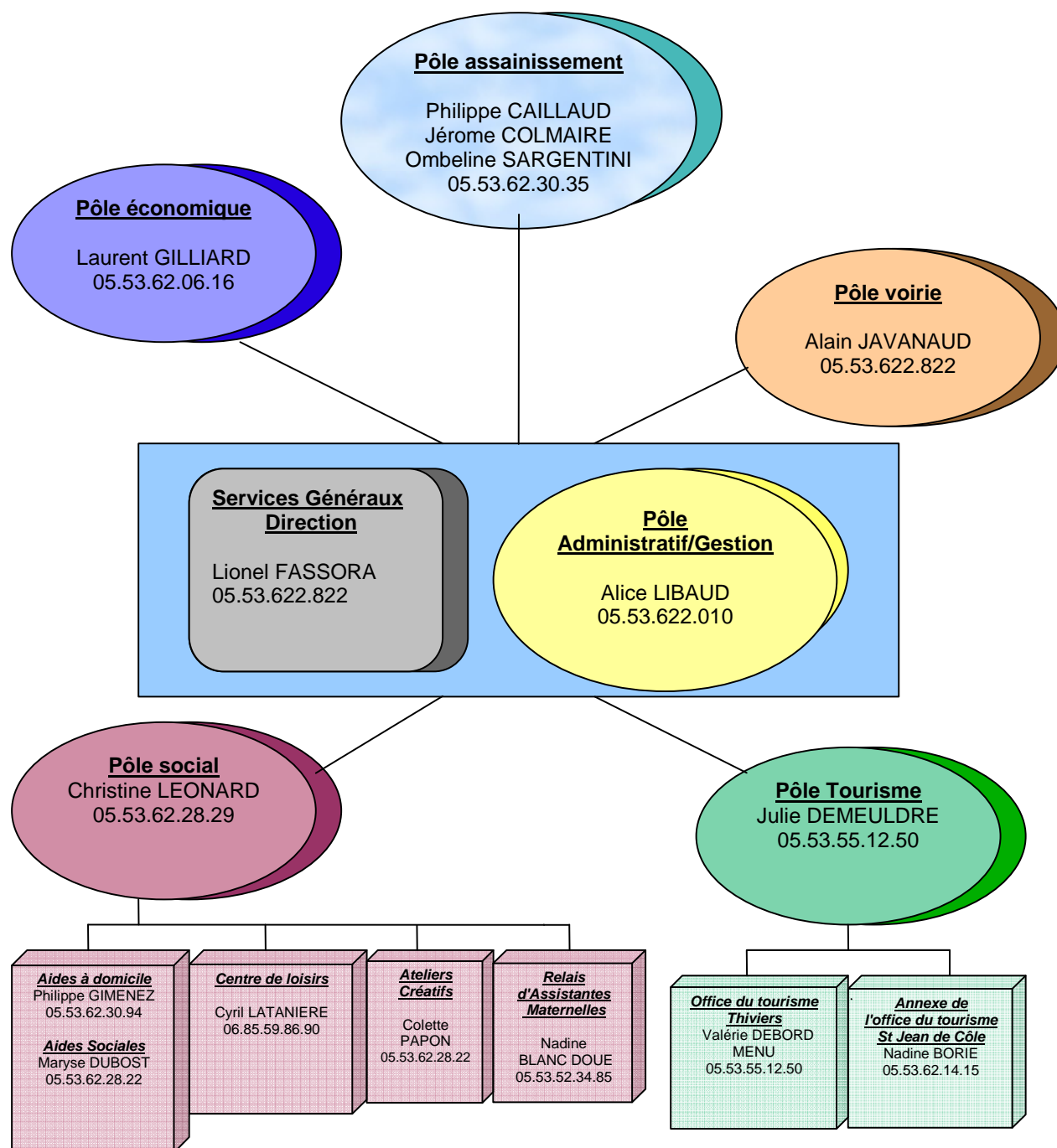

CIAS	Responsable : Christine LEONARD
Site :	Maison des services 05.53.55.24.83
Nombre d'agents : 48	
Budget propre <input checked="" type="checkbox"/> (2)	comptabilité analytique <input type="checkbox"/>
<p>Nombre d'heures d'aide à domicile réalisées :</p> <p>2006 : 39 664 dont APA : 20 784</p> <p>2007 : 44 508 (+12,21 %) dont APA : 20 195</p>	
<p>Exercice 2007 :</p> <p>Dépenses : 839 755 €</p> <p>Recettes : 841 366 €</p> <p>Résultat d'exercice : + 1 611 €</p>	

VOIRIE		Responsable : Alain JAVANAUD
Site :	CENTRE TECHNIQUE DES LIMAGNES	
Nombre d'agents permanents : 14 Soit 490 heures par semaine		
Budget propre <input type="checkbox"/>		comptabilité analytique <input checked="" type="checkbox"/>
Nombre de mètres linéaires de voirie à entretenir : 382 155 ml <i>Dont voirie communautaire : 185 874 ml</i> Nombre de jours d'ouverture : 200		
Exercice 2007 :		
Dépenses : 742 109 € Recettes : 254 412 € Résultat d'exercice : - 487 697 €		Coût unitaire 2007 : 1,27 € / ml de voirie

CENTRE DE LOISIRS		Responsable : Cyril LATANIERE
Site :	Rue des récollets à Thiviers 05.53.55.24.83	
Nombre d'agents permanents au 31/12/2007 : 3 Contractuel 25 h : 1 Pour un total de 92,50 heures par semaine		
Budget propre <input type="checkbox"/>		comptabilité analytique <input checked="" type="checkbox"/>
Nombre de jours d'ouverture : 201		
Fréquentation 2007 : 2638,5 journées-enfants		
Exercice 2007 : Dépenses : 103 890 € Recettes : 98 575 € Résultats : - 5 314 €		Coût unitaire 2007 : 2,01 € journées-enfant
<u>Commentaires :</u> Première année d'exploitation du centre par la Communauté. Le coût unitaire est à relativiser car la Communauté a disposé d'une importante subvention de fonctionnement du Leader +.		

OFFICES DE TOURISME		Responsable : Julie DEMEULDRE
Site :	Place Foch à Thiviers (05.53.55.12.50) Antenne de Saint-Jean de Côle (05.53.62.14.15)	
Nombre d'agents permanents au 31/12/2007 : 2 Contractuel 35 h : 1 Pour un total de 105 h par semaine		
Budget propre <input checked="" type="checkbox"/>		comptabilité analytique <input checked="" type="checkbox"/>
Nombre de jours d'ouverture : 541 Thiviers : 311 Saint-Jean : 230		
<u>Fréquentation 2007</u> : Thiviers : 4866 contacts / Saint-Jean : 4448 contacts <u>Fréquentation 2006/2007</u> : Thiviers : + 15,52 % / Saint-Jean : + 17,39 %		
Exercice 2007 : Dépenses : 80 901 € Recettes : 15 769 € Résultats : - 65 142 €		Coût unitaire 2007 : 120 € par jour d'ouverture

ASSAINISSEMENT NON COLLECTIF (service industriel et commercial)		Responsable : Philippe CAILLAUD	
Nombre d'agents permanents au 31/12/2007 : 2 Contractuel 35 h : 1 Pour un total de 105 heures par semaine			
Budget propre <input checked="" type="checkbox"/>		comptabilité analytique <input checked="" type="checkbox"/>	
Nombre de diagnostics réalisés :		Nombre d'installations neuves contrôlées :	
2007	Évolution 2006/2007	2007	Évolution 2006/2007
439	+ 57,9 %	137	+ 93 %
Budget 2007 : 75 488 €			
Résultats d'exercice : Équilibre des comptes			

RELAIS D'ASSISTANTES MATERNELLES		Responsable : Nadine BLANC-DOUE
Site :	RUE LAMY - THIVIERS	
Nombre d'agents permanent : 1 Soit 35 heures par semaine		
Budget propre <input type="checkbox"/>		comptabilité analytique <input checked="" type="checkbox"/>
<p style="text-align: center;">Nombre d'assistantes maternelles sur le territoire : 41 Nombre de places d'accueil : 108</p>		
<p>Exercice 2007 :</p> <p>Dépenses : 42 157 € Recettes : 42 340 €</p> <p>Résultat : excédent de 183 €</p>		
<p><u>Commentaires :</u> Le RAM fait l'objet d'un rapport d'activité propre. Le service est excédentaire car la subvention de la CAF est basée sur une estimation, elle sera régularisée sur 2008. Le Relais bénéficie de 19 167 € de participation des collectivités partenaires (Conseil général, Communautés de Communes de Jumilhac le grand et Lanouaille, Communes d'Excideuil, Saint-Jory las bloux, Saint-Germain des près, Saint-Raphaël, Saint-Pantalay d'Excideuil, Saint-Médard d'Excideuil et Clermont d'Excideuil.</p>		

ATELIERS CREATIFS		Responsable : Colette PAPON
Site :	École primaire de Thiviers	
Nombre d'agents permanent : 1 Pour un total de 20 h par semaines		
Budget propre <input type="checkbox"/>		comptabilité analytique <input checked="" type="checkbox"/>
Nombre de jours d'ouverture : 68 soit 136 heures		
Fréquentation 2007 : 374 heures		
Résultat 2007 : Dépenses : 17 890 € Recettes : 4 533 € Résultat : - 13 357 €		
Coût unitaire 2007 : 35,71 € par heure		

ANNUAIRE

Standard : 05.53.622.822

Les bureaux sont ouverts du Lundi au Vendredi de 8h30 à 12h30 et de 14h à 18h00 (17h00 le vendredi)

Le samedi sur rendez-vous

ASSAINISSEMENT : aide et contrôle des assainissement individuels lors d'une construction ou d'une réhabilitation de maison

05.53.62.30.35

ATELIERS CREATIFS : ateliers d'art plastique pour les jeunes (poterie, peinture sur soie...). Le mercredi après-midi toute l'année.

Tarifs : 10 € la journée avec des tarifs dégressifs

CENTRE DE LOISIRS : ouvert tous les mercredis de 7h30 à 19h00

Ouvert tous les jours pendant les vacances

Fermé la semaine de Noël

Accueil des enfants de 6 à 17 ans avec des ateliers ludiques et pédagogiques, des sorties...

Tarifs : 15 € la journée (de nombreuses aides sont possibles)

06.85.59.86.90

CIAS : aide sociale d'urgence et service d'aide à domicile pour les personnes âgées (dépendantes ou non) ou pour toutes personnes qui le souhaiteraient.

05.53.622.822

OFFICE DE TOURISME : place Foch à Thiviers

Du Lundi au Vendredi de 9h00 à 13 h 00 et de 14 h 00 à 18 h 00

Le Samedi de 8h00 à 13 h 00

Le Dimanche en haute saison

05.53.55.12.50

ANTENNE DE L'OFFICE DE TOURISME À SAINT-JEAN DE CÔLE (un des plus beaux villages de France)

Ouvert tous les jours en haute saison

Ouvert en semaine en basse saison

05.53.62.14.15

RELAIS D'ASSISTANTES MATERNELLES « l'Isle aux enfants » : lieu d'information et d'animation à destination des assistantes maternelles, des familles qui bénéficient de leurs services et de celles qui souhaitent en bénéficier.

Siège à Thiviers, permanences sur Excideuil, Lanouaille et La Coquille.

06.27.52.05.54