



Rapport d'activités 2008

Sommaire :

Le territoire.....p. 3

Les compétences.....p. 4

Les finances.....p. 5

Le renouvellement de l'exécutif communautaire..... p. 7

*Les représentants communautaires dans les organismes
Extérieurs.....p. 8*

Le personnel.....p. 9

Les services.....p. 9

Annuaire.....p. 17

Préambule :

L'article L 5211-39 du code général des collectivités territoriales stipule qu'un rapport d'activités des établissements publics de coopération intercommunale doit être adressé à chaque Maire. Ce rapport fait l'objet d'une présentation au Conseil municipal par le Maire en séance publique au cours de laquelle les délégués communautaires sont entendus.

Le territoire communautaire :

Il compte 11 Communes pour 179 km². Il a une densité de population moyenne de 43 habitants au km² ce qui est conforme à la moyenne départementale. Les plus de 60 ans représentent 36 % de la population ce qui représente 5 % de plus que la moyenne départementale et 15 % de plus que la moyenne nationale.

Population totale :

Il existe plusieurs catégories de population légale : - La population municipale, - La population comptée à part. L'addition des ces deux catégories donne la population totale.

- **La population municipale** comprend les personnes ayant leur résidence habituelle sur le territoire de la commune.

- **La population comptée à part** comprend certaines personnes dont la résidence habituelle est dans une autre commune mais qui ont une résidence sur le territoire de la commune : Etudiants, personnes résidants dans une maison de retraite, un centre social, une communauté religieuse ou un établissement militaire, sans domicile fixe rattaché à la commune.

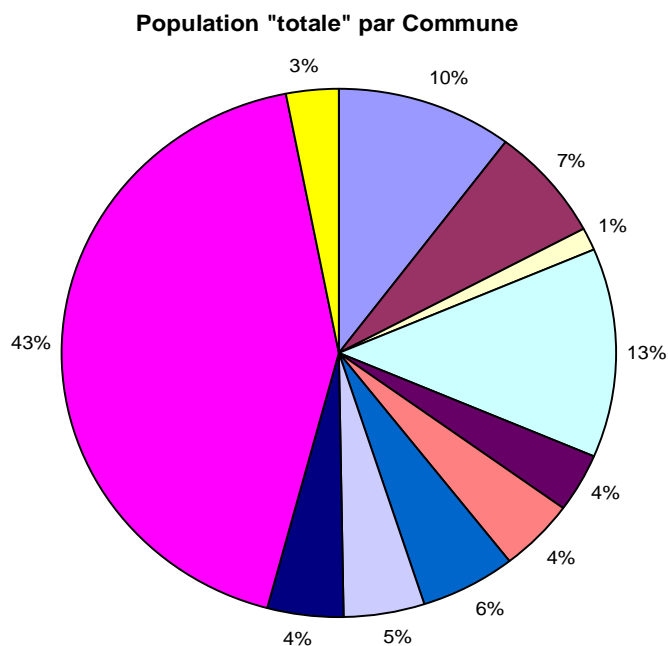

■ Corgnac ■ Eyzerac ■ Lempzours ■ Nantheuil ■ Nanthiat ■ Saint-Jean ■ Saint-Pierre ■ Saint-Martin ■ Saint-Romain ■ Thiviers ■ Vaunac

Le dernier recensement

Commune	
Corgnac	823
Eyzerac	561
Lempzours	120
Nantheuil	1025
Nanthiat	291
Saint-Jean	351
Saint-Pierre	460
Saint-Martin	385
Saint-Romain	343
Thiviers	3451
Vaunac	249
TOTAL	8 059

Les compétences communautaires :

Hormis les compétences obligatoires la Communauté compte quatre groupes de compétences optionnelles :

Les compétences obligatoires :

Aménagement de l'espace
Développement économique

Les compétences facultatives :

Voirie
Environnement
Aide et Action sociale
Tourisme

On remarquera que, pour chaque compétence, la Communauté ne dispose pas de la totalité des prérogatives.

En effet nous trouvons :

- Des compétences circonscrites comme, par exemple, l'économie où seules les ZAE de plus de 20 000 m² sont communautaires,
- Des compétences que la Communauté délègue : comme la gestion des déchets ou l'entretien des rivières,
- Des maîtrises d'ouvrages déléguées à la communauté en matière de cartes communales ou de DFCI (défense forestière contre l'incendie),
- Des compétences partagées : comme la promotion touristique (avec le syndicat Isle -Auvezère ou le Pays Périgord Vert).

En 2008, les statuts ont été modifiés une fois pour intégrer la Commune de Saint-Martial d'Albarède parmi les clients du SPANC.

LES FINANCES COMMUNAUTAIRES EN 2008

Budgets 2008 consolidés :

4 405 753 €

Recettes réelles de
fonctionnement de
l'ensemble des budgets

Éléments de comparaison (budget principal) :

Étude réalisée sur les comptes administratifs 2008 sur l'ensemble des Communautés de Communes d'Aquitaine et de France, quelles que soient leurs fiscalités.

	Montant (€)	Montant en € par habitants		
		CC Pays Thibérien	Moyenne Aquitaine	Moyenne France
Recettes de fonctionnement	3 412 163	421	347	331
Dont impôts locaux	1.018.598	126	157	154
Dont DGF (1)	698.049	86	63	59
Charges de fonctionnement	3 167 762	390	311	295
Dont charges de personnel	1.081.916	133	61	57
Dont achats et charges externes	458.234	56	56	66
Dont charges financières	20.889	3	6	6
Recettes d'investissement	594 674	73	105	119
Charges d'investissement	545 875	67	111	123
Dont dépenses d'équipements	78.809	10	14	14
Dont remboursement de la dette	425.432	52	91	96
Encours de la dette au 31/12	667 494	82	146	134
Fonds de roulement annuel	245 264	30	50	74
Capacité d'autofinancement nette	236 374	29	30	31

(1) : dotation globale de fonctionnement

Commentaires :

Les recettes et les charges de fonctionnement sont très supérieures aux moyennes régionales et nationales ce qui traduit une activité des services et une intégration communautaire plus importante.

Les produits fiscaux sont inférieurs à la moyenne du fait d'un potentiel fiscal faible et d'un taux lui aussi inférieur à la moyenne nationale.

En revanche, la DGF (dotation globale de fonctionnement) est supérieure, cela est dû au nombre de compétences exercées et à la TPU qui entraînent de façon combinée une bonification de DGF.

Les charges de personnel sont deux fois supérieures aux moyennes régionales et nationales, en revanche les charges générales sont quasi-conformes à la moyenne nationale malgré des frais de personnel nettement plus importants.

Les charges de personnel sont élevées du fait d'un service technique de voirie important alors que la plupart des autres Communautés de Communes utilisent des services extérieurs (charges d'investissement plus importantes).

Malgré des charges de fonctionnement importantes, l'autofinancement s'est amélioré par rapport aux exercices précédents.

Les dépenses d'équipement restent faibles en 2008. Il n'y a pas eu de grand projet entièrement réalisés sur cet exercice.

La dette reste maîtrisée.

En conclusion, l'année 2008 sera marquée par une capacité d'autofinancement net devenue acceptable et qui servira au financement des projets à venir (Maison du Foie Gras, extension de la MFR, hébergements touristiques, programme de revêtement...).

Répartition des ressources de fonctionnement (budget principal) :

En pourcentage

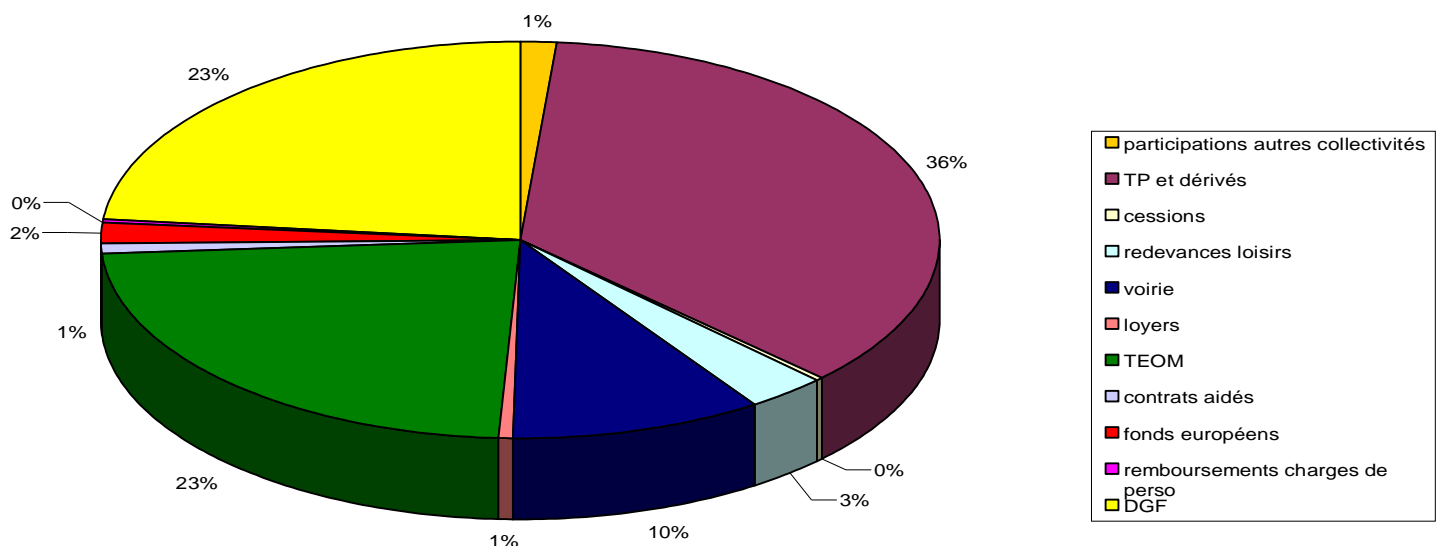

LE RENOUVELLEMENT DES EXECUTIFS COMMUNAUX ET INTERCOMMUNAUX

L'année 2008 fut une année de renouvellement des exécutifs communaux et intercommunaux après un dernier mandat qui avait été allongé d'un an dans le but de rationaliser le calendrier des diverses élections (présidentielles, législatives, locales).

Sur les 11 Communes du territoire plus de la moitié ont changé de Maire (Cognac, Eyzerac, Lempzours, Nantheuil, Saint-Jean de Côte et Saint-Pierre de Côte).

Le nouveau Conseil communautaire compte 16 conseillers sortant réélus 15 nouveaux membres.

Le Conseil communautaire compte 8 femmes titulaires contre 3 sous le précédent mandat.

Le 9 avril le Conseil a élu le Président et 5 Vice-Présidents. Il y en avait quatre sous la précédente mandature.

Poste	candidat	Elu	Délégation
Président	1	M.Michel JACCOU	
1 ^{er} Vice-président	2	M.Yves PUIVIF	Economie
2 ^{ème} Vice-président	1	M.Philippe LACHAUD	Environnement
3 ^{ème} Vice-président	3	Mme Liliane LAROCHE	Social
4 ^{ème} Vice-président	1	M. Jean FARGEOT	Voirie
5 ^{ème} Vice-président	1	Mme Isabelle HYVOZ	Tourisme

LES REPRESENTANTS DE LA COMMUNAUTE DANS LES ORGANISMES
EXTERIEURS

Organisme	Représentants
C.I.A.S	Mmes Osterman, Saerens, Chassain, Billat, Censier, Puybarraud et Laroche MM. Brouillac, Guyonneau, Lachaud et Bost Jean-Francois.
Commission d'appel d'offres ou d'adjudication	Messieurs Fargeot, Fleurat- Lessard et Laroche
Pays Périgord Vert	Mme Hyvoz, M. Lacongerie
Syndicat mixte « Isle Auvezère »	Mme Hyvoz, MM. Augeix et Blanchard
S.M.C.T.O.M	Mmes Chassain, Pompidou, Hetzal et Feydit. MM. Laroche, Gimenez, Lambert, Martin, Doom, Habonneau, Château, Jouanneau, Deschamps, Lacongerie, Javanaud, Douchet, Fleurat-Lessard, Rey, Ranouil, Griggio, Faure, Pigeassou.
Conseil d'Administration de la MFR	M. Dobbels

LES SERVICES COMMUNAUTAIRES EN 2008

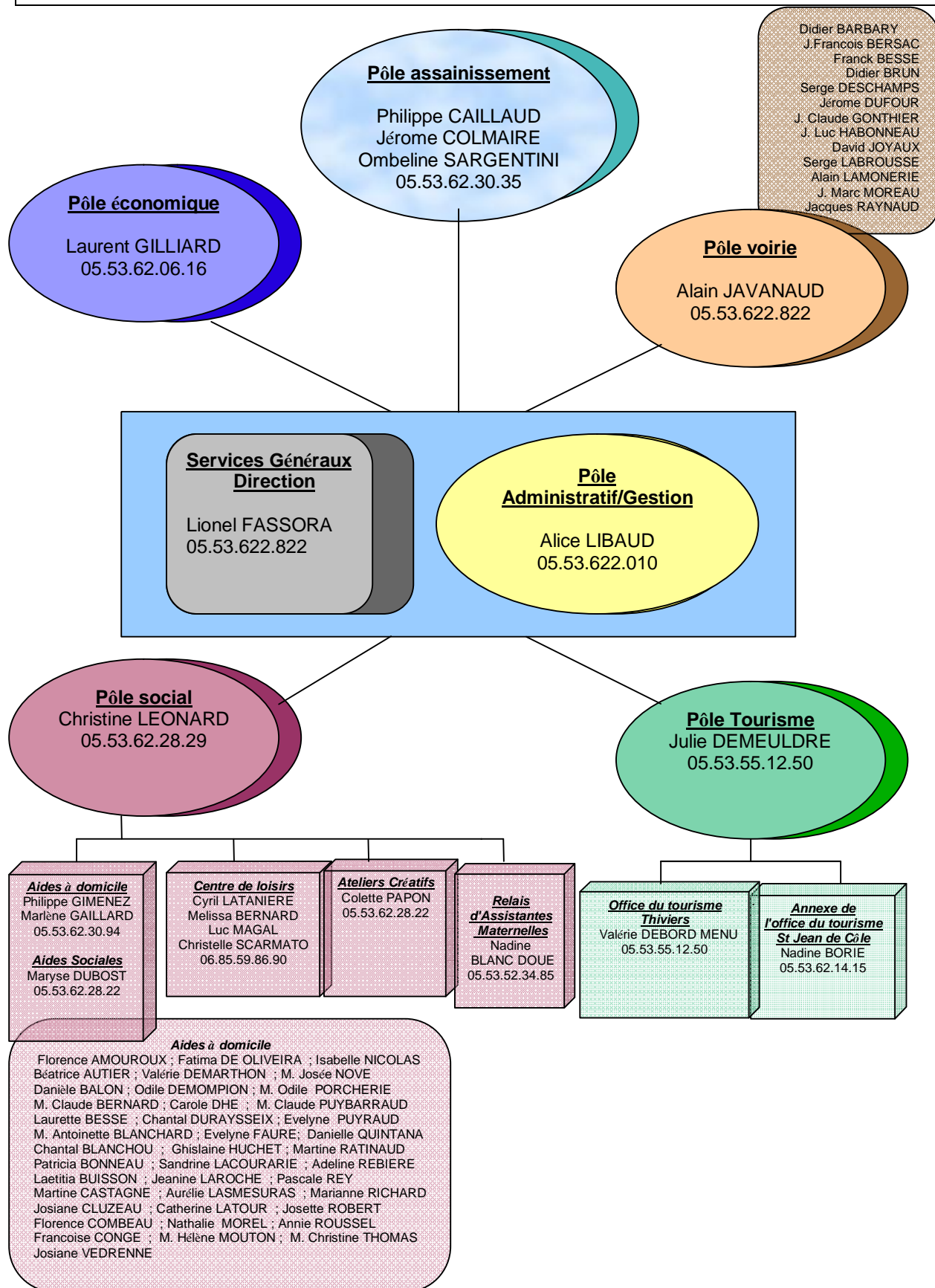

VOIRIE	Responsable : Alain JAVANAUD
Site :	CENTRE TECHNIQUE DES LIMAGNES
Nombre d'agents permanents : 14 Soit 490 heures par semaine	
Budget propre <input type="checkbox"/>	comptabilité analytique <input checked="" type="checkbox"/>
Nombre de mètres linéaires de voirie à entretenir : 382 155 ml <i>Dont voirie communautaire : 185 874 ml</i>	
Exercice 2008 : Dépenses : 791 436 € Recettes : 301 853 € Résultat d'exercice 2008 : - 488 583 € <i>Pour mémoire 2007 : - 487 697 €</i>	
Coût unitaire 2008 : 1,27 €/ ml de voirie <i>Pour mémoire 2007 : 1,27</i>	

CENTRE DE LOISIRS		Responsable : Cyril LATANIERE
Site :	Rue des récollets à Thiviers 05.53.55.24.83	
Nombre d'agents permanents au 31/12/2008 : 3 Contractuel : 2 Pour un total de 146,50 heures par semaine		
Budget propre <input type="checkbox"/>		comptabilité analytique <input checked="" type="checkbox"/>
Nombre de jours d'ouverture : 105 (2007 : 97)		
Fréquentation 2008 : 4150 journées-enfants Fréquentation 2007 : 2638,5 journées-enfants		
Exercice 2008 : Dépenses : 170 902 € Recettes : 137 536 € Résultats : - 33 546 €		Coût unitaire 2008 restant à la charge de la Communauté : 8,08 €/journées-enfant
<u>Commentaires</u> : Attention, les chiffres sont à prendre avec précaution du fait de subventions ou aides qui ne sont pas pérennes.		

OFFICES DE TOURISME	Responsable : Julie DEMEULDRE
Site :	Place Foch à Thiviers (05.53.55.12.50) Antenne de Saint-Jean de Côle (05.53.62.14.15)
Nombre d'agents permanents au 31/12/2008 : 3 Pour un total de 105 h par semaine	
Budget propre <input checked="" type="checkbox"/>	comptabilité analytique <input checked="" type="checkbox"/>
<p style="text-align: center;">Nombre de jours d'ouverture : 503 Thiviers : 323 Saint-Jean : 180</p>	
<p><u>Fréquentation 2008</u> : Thiviers 6 003 contacts / Saint-Jean : 4 555 contacts <u>Fréquentation 2007</u> : Thiviers : 4866 contacts / Saint-Jean : 4448 contacts</p>	
<p>Exercice 2008 :</p> <p>Dépenses : 102 330 € Recettes : 12 534 €</p> <p>Résultats 2008 : - 89 996 € <i>(pour mémoire 2007 : - 65 142 €)</i></p>	<p style="text-align: center;">Coût unitaire 2008 :</p> <p style="text-align: center;">178 €par jour d'ouverture</p>

ASSAINISSEMENT NON COLLECTIF (service industriel et commercial)		Responsable : Philippe CAILLAUD	
Nombre d'agents permanents au 31/12/2008 : 2 Contractuel 35 h : 1 Pour un total de 105 heures par semaine			
Budget propre <input checked="" type="checkbox"/>		comptabilité analytique <input checked="" type="checkbox"/>	
Nombre de diagnostics réalisés :		Nombre d'installations neuves contrôlées :	
2008	Évolution 2007/2008	2008	Évolution 2007/2008
92	- 60 %	148	- 14 %
Budget 2008 : 89 664 €			
Résultats d'exercice : Équilibre des comptes			

RELAIS D'ASSISTANTES MATERNELLES		Responsable : Nadine BLANC-DOUE
Site :	RUE LAMY - THIVIERS	
Nombre d'agents permanent : 1 Soit 35 heures par semaine		
Budget propre <input type="checkbox"/>		comptabilité analytique <input checked="" type="checkbox"/>
<p style="text-align: center;">Nombre d'assistantes maternelles sur le territoire : 41 Nombre de places d'accueil : 108</p>		
<p><u>Commentaires :</u></p> <p>Dépenses : 47 059 € Recettes : 42 615 € Différence : - 4 444 €</p> <p>Le RAM fait l'objet d'un rapport d'activité propre.</p>		

ATELIERS CREATIFS		Responsable : Colette PAPON
Site :	École primaire de Thiviers	
Nombre d'agents permanent : 1 Pour un total de 20 h par semaines		
Budget propre <input type="checkbox"/>		comptabilité analytique <input checked="" type="checkbox"/>
Résultat 2008 : Dépenses : 22 313 € Recettes : 3 432 € Résultat : - 18 881 €		
Nombre d'heures d'ouverture : 270 Fréquentation : 1152 heures Coût enfant/heure : 16,38 €		

ANNUAIRE

Standard : 05.53.622.822

Les bureaux sont ouverts du Lundi au Vendredi de 8h30 à 12h30 et de 14h à 18h00 (17h00 le vendredi)

Le samedi sur rendez-vous

ASSAINISSEMENT : aide et contrôle des assainissements individuels lors d'une construction ou d'une réhabilitation de maison

05.53.62.30.35

ATELIERS CREATIFS : ateliers d'art plastique pour les jeunes (poterie, peinture sur soie...). Le mercredi après-midi toute l'année.

Tarifs : 10 € la journée avec des tarifs dégressifs

CENTRE DE LOISIRS : ouvert tous les mercredis de 7h30 à 19h00

Ouvert tous les jours pendant les vacances

Fermé la semaine de Noël

Accueil des enfants de 6 à 17 ans avec des ateliers ludiques et pédagogiques, des sorties...

Tarifs : 15 € la journée (de nombreuses aides sont possibles)

06.85.59.86.90

CIAS : aide sociale d'urgence et service d'aide à domicile pour les personnes âgées (dépendantes ou non) ou pour toutes personnes qui le souhaiteraient.

05.53.622.822

OFFICE DE TOURISME : place Foch à Thiviers

Du Lundi au Vendredi de 9h00 à 13 h 00 et de 14 h 00 à 18 h 00

Le Samedi de 8h00 à 13 h 00

Le Dimanche en haute saison

05.53.55.12.50

ANTENNE DE L'OFFICE DE TOURISME À SAINT-JEAN DE CÔLE (un des plus beaux villages de France)

Ouvert tous les jours en haute saison

Ouvert en semaine en basse saison

05.53.62.14.15

RELAIS D'ASSISTANTES MATERNELLES « l'Isle aux enfants » : lieu d'information et d'animation à destination des assistantes maternelles, des familles qui bénéficient de leurs services et de celles qui souhaitent en bénéficier.

Siège à Thiviers, permanences sur Excideuil, Lanouaille et La Coquille.

06.27.52.05.54